



Cidade Universitária de Limeira, 19 de março de 2018.

Ilmo(a). Sr(a).

Membro da Comissão de Graduação da FCA

Convocamos V. Sa. para a 83ª Reunião Ordinária da Comissão de Graduação da Faculdade de Ciências Aplicadas da Unicamp, a realizar-se no dia 21 de março, às 14:00hs, na Sala UL21 (Ensino I, Bloco Amarelo, 1º andar).

ORDEM DO DIA

A. Aprovação da ata da 82ª Reunião Ordinária da CG. (anexo);

CURSOS

B. Catalogo Proposto 2019. Para aprovação. (anexo);

C. Solicitação de orçamento para o Coordenador Associado do Curso de Engenharia de Produção participar do XXIII Encontro Nacional de Coordenadores de Cursos de Engenharia de Produção, a ser realizado nos dias 23 a 25 de maio de 2018, na cidade de Vitória, ES, organizado pela ABEPRO – Associação Brasileira de Engenharia de Produção. Para aprovação. (anexo);

D. Alteração dos membros do NDE dos cursos de Engenharia de Manufatura e Engenharia de Produção. Para aprovação. (anexo);

E. Protocolo de estágios. Para aprovação. (anexo);

DOCENTES

F. Relatório de Atividades Docente da Profa. Dra. Caroline Dario Capitani do período de 03/2012 a 03/2015. Para aprovação de [Parecer do Relator](#) Profa. Dra. Adriane Elisabete Antunes de Moraes. Para aprovação.



G. Relatório de Atividades Docente do Prof. Dr. Tristan Guillermo Torriani do período de 02/2011 a 01/2012 e 02/2012 a 02/2015. Para aprovação de [Parecer do Relator](#) Prof. Dr. João José . Para aprovação.

VIDA ACADÊMICA

- H. Solicitação de Revalidação de Diploma para curso de Nutrição. Interessada: Marcela Reymond Simões - McGill University. Para aprovação de equivalencia da disciplina SL800.
- I. Solicitação de Revalidação de Diploma para curso de Engenharia de Produção. Interessada: Julia Olyntho de Arruda. Philadelphia University/EUA. Para aprovação do parecer. (anexo);
- J. Solicitação de Reconsideração de Matrícula. Interessada: Danielle Fernanda Tomazin.

EXPEDIENTE

- I. Prêmio de Dedicção ao Ensino de Graduação (anexo);
- II. Discussão sobre Programa de Cooperação e Integração Universitaria de América Latina e Caribe – Rede UDUAL (anexo);
- III. Atividades dos cursos FCA na UPA 2018;
- IV. Avaliação das Disciplinas de Graduação;
- V. Protocolos de aquisições de materiais e de manutenção de laboratórios de ensino;
- VI. Regimento da Faculdade de Ciências Aplicadas;
- VII. Regimento da Comissão da Graduação;
- VIII. Discussão sobre o Mapa das Redes de disciplinas;
- IX. Novas formas ingresso 2019 (cotas);
- X. Alunos reingressantes Gestão x Administração.
- XI. Déficit de técnico de Laboratórios;



Faculdade de Ciências Aplicadas
Cidade Universitária de Limeira
Rua Pedro Zaccaria, 1300, Jd. Santa Luiza – Limeira – SP – CEP 13484-350
Diretoria de Ensino - 19-3701-6655



ANEXOS



Faculdade de Ciências Aplicadas
Cidade Universitária de Limeira
Rua Pedro Zaccaria, 1300, Jd. Santa Luiza – Limeira – SP – CEP 13484-350
Diretoria de Ensino - 19-3701-6655



ITEM

A



1 **ATA DA OCTAGÉSIMA SEGUNDA REUNIÃO ORDINÁRIA DA COMISSÃO DE**
2 **GRADUAÇÃO DA FACULDADE DE CIÊNCIAS APLICADAS DA UNICAMP.** Aos vinte e um
3 dias do mês de fevereiro de dois mil e dezoito, a Comissão de Graduação da FCA reuniu-se,
4 presencialmente, sob presidência da Coordenadora de Graduação Profa. Dra. Milena Pavan Serafim,
5 com a participação dos seguintes membros titulares: Prof. Dr. Carlos Raul Etulain, Prof. Dr. Cristiano
6 Morini, Prof. Dr. Diogo Thimoteo da Cunha, Prof. Dr. Jaime Hideo Izuka, Prof. Dr. José Rodrigo
7 Pauli, Prof. Dr. Oswaldo Gonçalves Junior, Prof. Dr. Paulo Sérgio de Arruda Ignácio, Profa. Dra.
8 Priscila Cristina Berbet Rampazzo, e membros suplentes: Prof. Dr. Igor Luchini Baptista e Prof. Dr.
9 Tristan Guillermo Torriani. A Profa. Dra. Milena iniciou a reunião e não houve inclusões na Ordem do
10 Dia. Itens destacados A e F. Demais itens foram aprovados por unanimidade. Item A, Prof. Dr. Carlos
11 Etulain solicitou a retirada de seu nome do GT PAD, conforme consta na Ata da 81ª reunião da CG,
12 página 1, linha 43, e justificou seu pedido. Também foi comentado que o nome do Prof. Dr. Roberto
13 deveria ser substituído, já que não fará mais parte da CG. Assim, o GT PAD será composto pelos
14 docentes Paulo Sérgio de Arruda Ignácio, Diogo Thimoteo da Cunha, Priscila Rampazzo, Carolina
15 Cantarino Rodrigues e Oswaldo Gonçalves Junior. A Prof. Dr. Milena solicitou para alterar nessa
16 mesma Ata, página 2, linha 20 a 21, onde se lê: “E a Profa. Dra. Milena acredita que provavelmente a
17 proposta será para a FCA gerir o PROFIS”, leia-se: E a Profa. Dra. Milena disse que essa proposta
18 sobrecarregará a FCA, já que provavelmente a FCA que irá gerir o PROFIS”. Com as alterações
19 solicitadas, o item foi aprovado por unanimidade. Item F, os nomes de docentes sugeridos para compor
20 a comissão avaliadora são: Paulo Sérgio de Arruda Ignácio, Alessandro Lucas da Silva e Antonio
21 Carlos Pacagnella Júnior. Item aprovado por unanimidade. Iniciando os itens do Expediente, foi
22 incluído o item VII referente as cotas do vestibular 2019. Item I, Profa. Dra. Milena comentou sobre a
23 informação de curricularização da graduação feita, e sobre a porcentagem de 10% do curso de
24 graduação que deverão ser de atividades de extensão e relacionadas a comunidade. Prof. Dr. Carlos
25 comentou que acha interessante essa inserção na grade de graduação, e falou a sugestão da Profa. Dra.
26 Julicristie de ter no Plano de Desenvolvimento da disciplina as atividades de extensão, e assim poderia
27 ser calculado um indicador para ter noção sobre a porcentagem que cada curso já possui de inserção
28 social. Profa. Dra. Milena comentou que precisa ser feito até maio deste ano a identificação dessa
29 porcentagem. Prof. Dr. Paulo questionou sobre as disciplinas de estágio e TCCs se elas encaixariam
30 nessa porcentagem. Profa. Dra. Milena respondeu que a PRG ainda não soube esclarecer sobre isso. E
31 como nesse momento, como não há entendimento claro, a FCA poderá incluir todas as disciplinas que
32 se possam ser relacionadas com inserção na sociedade, inclusive estagio e TCC. Também, a Profa.
33 Dra. Milena aproveitou para comentar que em sua visão quando o estágio não tem uma relação do ato
34 educativo é apenas mão-de-obra barata e não intervenção social. Prof. Dr. Diogo sugeriu colocar que
35 dentro de uma quantidade de disciplinas há uma porcentagem de intervenção, e que para a área da
36 saúde é mais fácil justificar essa intervenção. Então, sugeriu uma planilha online para que os docentes
37 possam inserir a porcentagem/horas de cada disciplina que há horas das atividades de extensão. Prof.
38 Dr. Cristiano Morini comentou sobre a inserção na sociedade, e que isso não significa apenas em áreas
39 carentes, mas sim na sociedade como um todo. Exemplificou que pode ser feito nas escolas de Ensino
40 Médio, como por exemplo educação financeira, etc. Também comentou sobre as atividades
41 complementares e se fosse aplicado corretamente poderiam valer com o as horas de extensão. No
42 geral, foi comentado sobre as atividades que os alunos de outras Universidades prestam serviços para a
43 comunidade relacionadas a sua área de estudos. Ficou decidido dos docentes elaborem a planilha para
44 contabilizar aproximadamente quanto cada curso possuem de intervenção social. Item II, Profa. Dra.
45 Milena comentou que em março será passado para aprovação na reunião da CG o Catalogo Proposto
46 2019. Item III, Profa. Dra. Milena comentou sobre os cursos da FCA estarem locados nos Institutos e
47 Faculdades com cursos próximos. Foi questionado sobre o recurso e como utiliza-lo. Profa. Dra.



1 Milena colocou que independente do recurso seria interessante verificar quantos alunos se
2 disponibilizariam e se a maioria não participa. Ficou decidido até 6 alunos/monitores por curso para
3 participarem da UPA. Item IV, Profa. Dra. Milena parabenizou a comissão pelo trabalho e pediu para
4 os coordenadores associados ficarem atentos aos dias que deverão participar. Item V, Profa. Dra.
5 Milena comentou sobre o workshop que não pôde participar, mas que é interessante que os e-mails
6 estão sendo divulgados para todos os coordenadores associados. Os docentes Carlos e Cristiano Morini
7 comentaram um pouco sobre o que foi falado no workshop, onde a prioridade foi estimular os cursos
8 para flexibilizar a matriz curricular e também sobre as práticas pedagógicas inovadoras. O
9 questionamento foi como flexibilizar se falta até estrutura física para alguns cursos. Item VI, Profa.
10 Dra. Milena comentou sobre os gastos e investimentos feitos na graduação em 2017. Apresentou os
11 valores que a graduação tem comprometido, saldo e novos valores só serão passados pela Reitoria
12 diante projetos. E por fim, o item VII, Profa. Dra. Milena comentou sobre as cotas do Vestibular 2019.
13 Foi sugerido: vestibular indígena, todos foram favoráveis, sendo os cursos de Engenharia aderiram 01
14 vaga regular (59 + 1) para cada curso. Os cursos de Administração aderiram 02 vagas extras para cada
15 curso. O curso de Nutrição aderiu 01 vaga regular. E o curso de Ciências do Esporte aderiu 01 vaga
16 regular. Somente os cursos de Engenharia aderiram pelas vagas destinadas aos ganhadores de
17 Olimpíadas, sendo 01 vaga extra para cada curso. Não houve nenhuma adesão para vagas destinadas
18 aos alunos de Colégios Técnicos. Sobre as vagas destinadas aos deficientes, Profa. Dra. Milena falou
19 que levará essa discussão a próxima CCG para terem um melhor entendimento. Quanto as vagas
20 destinadas ao Enem, o Prof. Dr. Paulo explicou como fez os parâmetros para os cursos de Engenharia.
21 Assim, ficou decidido para a próxima reunião da CG que os coordenadores deverão trazer as propostas
22 de nota mínima e pesos para cada curso da FCA. Não tendo mais assuntos em pauta, a Presidente da
23 Comissão em exercício, Profa. Dra. Milena Pavan Serafim, encerrou a 82ª Reunião da Comissão de
24 Graduação da FCA. E para constar, eu, Bruna Fernanda Ribeiro Lopes, lavrei a presente ata, que será
25 submetida à aprovação na próxima reunião. Limeira, 21 de fevereiro de 2018.



Faculdade de Ciências Aplicadas
Cidade Universitária de Limeira
Rua Pedro Zaccaria, 1300, Jd. Santa Luiza – Limeira – SP – CEP 13484-350
Diretoria de Ensino - 19-3701-6655



ITEM

B

ALTERAÇÕES CATALOGO PROPOSTO 2019

ADMINISTRAÇÕES

Aumento do número de créditos obrigatórios de Recursos Humanos

Aumento do número de créditos obrigatórios de Marketing

Diminuição do número de créditos obrigatórios de Finanças

Diminuição do número de créditos de estágio curricular, dentro da legislação

Criação da disciplina Temas Contemporâneos de Direito

Extinção da disciplina Introdução à Economia

Criação da disciplina: Macroeconomia

Inclusão da nova disciplina Macroeconomia como pré-requisito das seguintes disciplinas: GL502 Economia Brasileira, Economia do Setor Público e Economia Internacional.

Alteração da ementa da disciplina GL202 Microeconomia

Oferecimento das disciplinas de economia por semestre:

1º semestre: libera 4 créditos

3º. semestre: GL202 Microeconomia

4º. semestre: GL603 Mercado, concorrência e competitividade

5º. semestre: (nova) Macroeconomia

6º. semestre: GL502 Economia Brasileira

Alteração de vetor da disciplina GL202 Microeconomia para 3 horas-aula em sala de aula e 1 hora-aula operacional (fora de sala de aula sem o professor)

Alteração de vetor da disciplina GL603 Mercado, concorrência e competitividade para 3 horas-aula em sala de aula e 1 hora-aula operacional (fora de sala de aula sem o professor)

Alteração de vetor da disciplina Macroeconomia para 3 horas-aula em sala de aula e 1 hora-aula operacional (fora de sala de aula sem o professor)

Alteração de vetor da disciplina GL502 Economia Brasileira, para 3 horas-aula em sala de aula e 1 hora-aula operacional (fora de sala de aula sem o professor)

Substituição das disciplinas "Introdução a Administração" e "Metodologia Científica." por "Integridade Acadêmica e Metodologia Científica", que passa a ser oferecida também para o curso de ADM Pública

Extinção dos certificados de estudos

Flexibilidade: 20% da matriz curricular oferecida como disciplinas Eletivas (algumas obrigatórias passam a ser eletivas. Outras eletivas poderão ser criadas a posteriori. Poderão ser oferecidas até 4 disciplinas eletivas na mesma noite)

Criação da disciplina Integridade Acadêmica e metodologia Científica

Criação da disciplina Comportamento do Consumidor

Criação da disciplina Comportamento Organizacional

Alteração de vetores da disciplina GL203 de 4T para 2T e 2P

Alteração de vetores da disciplina GL300 de 4T para 2T e 2P

Alteração do número de créditos da disciplina MG812 de 2 para 4, sendo os vetores 2T e 2P

1) EMENTA DISCIPLINAS NOVAS

CODIGO -TEMAS CONTEMPORÂNEOS DE DIREITO

Política Nacional das relações de consumo. Da Qualidade de Produtos e Serviços, da Prevenção e da Reparação dos Danos. Da Responsabilidade por Vício do Produto e do Serviço. Da desconsideração da personalidade jurídica do Fornecedor. Da publicidade e das praticas abusivas no Direito do consumidor. Responsabilidade pós consumo. Logística reversa. Política Nacional de Meio Ambiente. Responsabilidade constitucional ambiental. Controle da poluição ambiental. Gestão ambiental empresarial para a sustentabilidade. Atualidades legislativas. T:002 P:000

CODIGO – COMPORTAMENTO DO CONSUMIDOR

O consumidor: perspectivas e pontos de vistas. Segmentação de Mercado e análise demográfica. Os mercados consumidores globais: estrutura e estratégia. Os processos decisórios do consumidor. O reconhecimento de necessidade e a busca. Avaliação de alternativas a pré compra. Compra. Consumo, satisfação e descarte. Recursos do consumidor. Conhecimento. Atitudes. Motivação e autoconceito. Personalidade, valores e estilo de vida. O processamento de informação. Aprendizagem. Influenciando atitudes e comportamento. A influência da cultura no comportamento do consumidor. Influências étnicas sobre comportamento do consumidor. Classe social e status. Influência pessoal. Influência da família e do domicílio. Influência situacional. Varejo e consumidor. A difusão de inovação. O consumerismo e a responsabilidade ética. Métodos e modelos de análise e de pesquisa com consumidor.

OF:S-1 T:002 P:002 L:000 O:000 D:000 HS:004 SL:004 C:004 AV:N EX:S FM:75%

CODIGO – COMPORTAMENTO ORGANIZACIONAL

Entender a natureza e o escopo do trabalho contemporâneo por meio da Gestão Baseada em Valores (MBV) e do gerenciamento de Stress e da Qualidade de Vida adotada pelas melhores empresas do país.

T:002 P:002

CODIGO – INTEGRIDADE ACADÊMICA E METODOLOGIA CIENTÍFICA

Ementa: Integridade acadêmica. Boas práticas na vida acadêmica. Gestão do Tempo. Plágio. Citação e paráfrase. Particularidades e conceitos da pesquisa em Administração. Tipos de pesquisa. Métodos de coleta, processamento e análise de dados. Normas técnicas para elaboração de um trabalho científico. Portal de Periódicos Capes e Sistema de Biblioteca da Unicamp (SBU).

T:002 P:000

ALTERAÇÕES EMENTAS: conjunto de disciplinas de Economia

1) Extinção da disciplina Introdução à Economia

~~GL101 – Introdução à Economia OF:S-1 T:003 P:001 L:000 O:000 D:000 HS:004 SL:004 C:004 AV:N EX:S FM:75% Pré-Req: Não há.~~

~~Ementa: Dimensão histórica e social da economia. Origens e fundamentos da moderna economia capitalista. Microeconomia x Macroeconomia. Estudo dos agregados econômicos: PIB, Demanda Agregada e Renda Nacional. Mercado de trabalho. Consumo. Investimento. Governo: receitas e despesas. Moeda e juros. Setor Externo: balanço de pagamentos e câmbio.~~

2) Criação de nova disciplina: Macroeconomia

Ementa: Dimensão histórica e social da economia. Origens e fundamentos da moderna economia capitalista. O papel da macroeconomia na Ciência Econômica. Fluxo da Renda. Renda e Produção. Estudo dos agregados econômicos: PIB, Demanda Agregada e Renda Nacional. Mercado de trabalho. Consumo. Investimento. Governo: receitas e despesas. Moeda e juros. Setor Externo: balanço de pagamentos e câmbio.

Criação de Pré-requisito: Macroeconomia passa a ser pré-requisito das seguintes disciplinas: GL502 Economia Brasileira, Economia do Setor Público e Economia Internacional.

3) Alteração da ementa da disciplina GL202 Microeconomia

GL202 - Microeconomia OF:S-1 T:003 P:001 L:000 O:000 D:000 HS:004 SL:004 C:004 AV:N EX:S FM:75% Pré-Req: GL101

Ementa: A Ciência Econômica. O papel da microeconomia na Ciência Econômica. Mercado: demanda, oferta e equilíbrio. Teoria do consumidor. Teoria da Firma. Produção: tecnologia e custos. Estruturas de mercado: concorrência perfeita, monopólio, concorrência imperfeita e oligopólio. Modelos de mark-up. Noções de organização industrial. Incerteza e decisões.

NUTRIÇÃO

Proposta de currículo 2019

01º Semestre : 24 Créditos

NC103(06) , NT100(02) , NT103(04) , SL105(04) , SL109(06) e SL110(02)

02º Semestre : 28 Créditos

NC104(02) , NT203(06) , NT204(04) , NT205(04) , NT306(02) , SL108(04) , SL205(04) e SL209(02)

03º Semestre : 26 Créditos

NC301(06) , NT305(04) , NT402(06) , SL208(06) e SL303(04)

04º Semestre : 23 Créditos

NT304 (04), NT202(03) , NT405(06) , , NT503(04) e NT600(06)

05º Semestre : 22 Créditos

4 créditos eletivos , NT407(04) , NT408(03) , NT508(06) , NT509(03) e NT603(02)

06º Semestre : 24 Créditos

4 créditos eletivos , NC100(04) , NT606(04) , NT512(04) , NT507(04) e NT511(04)

07º Semestre : 22 Créditos

2 créditos eletivos NT801 (04) , NT607(06) , NT608(04) , NT610(04) e NT611(02)

08º Semestre : 20 Créditos

8 créditos eletivos , NT706(02) , NT707(06) , NT708(04)

09º Semestre : 23 Créditos

NT806(20) , NT807(20) , NT808(20) e SL800(03)

10º Semestre : 20 Créditos

NT806(20) , NT807(20) , NT808(20)

Alterações:

- a) Mudança de algumas disciplinas quanto ao semestre de oferecimento conforme descrito acima.
- b) Aumento em um semestre na proposta de integralização do curso
- c) Aumento de 2 créditos eletivos no total de créditos obrigatórios
- d) Remoção da disciplina NT102 – Bioquímica I da proposta de currículo pleno e criação de uma nova disciplina de bioquímica com 6 créditos.
- e) Aumento de 4 para 6 créditos a disciplina SL109 – Anatomia e histologia aplicadas a nutrição
- f) Aumento de 2 para 3 créditos a disciplina NT509 – Farmacologia aplicada a nutrição
- g) Aumento de 4 para 6 créditos a disciplina NT508 – Nutrição e dietética nos ciclos da vida
- h) Alteração na ementa da disciplina NT502 - Educação Alimentar e Nutricional
- i) Remoção da disciplina NT609 da proposta de currículo pleno
- j) Alteração no crédito das disciplinas de estágio para 20 créditos cada (NT806, NT807 e NT808), retirando as disciplinas NT802, NT804 e NT809. As disciplinas NT806, 807 e 808 passam a ser oferecidas em todos os semestres.
- k) Criação da disciplina eletiva Práticas em Iniciação científica.
- l) Criação da disciplina eletiva Técnica Dietética II
- m) Criação da disciplina eletiva Alimentação e Cultura
- n) Criação da disciplina eletiva Probióticos, prebióticos e promoção a saúde

Alteração de Pré-requisitos (retirar qualquer pré-requisito anterior que não está indicado abaixo):

NT405 = SL208 (parcial); NT 402 (parcial)

NT402 = NT109 (parcial)

NT600 = SL208 (parcial)

NT509 = NT203; NT405 (parcial)

NT407 = NT305 (parcial)

NT603 = NT405

NT607 = SL208; NT508; NT600; NT603

NT608 = SL208; NT508; NT600; NT603

Equivalências:

NT709 vale por NT609

Nova Bioquímica vale por NT102

Nova Bioquímica vale por NT203

ESPORTE

Inserir a disciplina Introdução aos estudos Adaptados como pré-requisito para Esporte Adaptado.

Desativar disciplina CP022 (Análise de dados)

Criação disciplina: Análise de Desempenho

Ementa:

Estudo dos métodos, ferramentas computacionais e variáveis do jogo, utilizadas no planejamento do treinamento, controle de informações e tomadas de decisão das comissões técnicas. Coleta e análise de dados em jogos, a partir de registros em vídeo.

T:03

SAÚDE

Incluir a disciplina SL209 (Matemática para Ciências da Saúde) como pré-requisito PARCIAL da disciplina SL303 (Estatística e Bioestatística).

ADMINISTRAÇÃO

| Semestre | Código | Disciplinas obrigatórias | Pré-Requisito | Créditos | Sala de Aula | Área |
|----------|--------|--|---------------|----------|--------------|------------------|
| 1º | GL100 | Matemática I | | 4 | 4 | Quantitativo |
| 1º | GL203 | Contabilidade I | | 4 | 4 | Finanças |
| 1º | GL403 | Instituições de Direito | | 4 | 2 | Direito |
| 1º | NC103 | Natureza e Tecnologia na Sociedade Contemporânea | | 6 | 4 | Núcleo Comum |
| 1º | NC400 | Noções de Administração e Gestão | | 4 | 4 | Gestão |
| 1º | | Integridade Acadêmica e Metodologia Científica | | 2 | 2 | Gestão |
| 2º | GL201 | Matemática II | GL100 | 4 | 4 | Quantitativo |
| 2º | GL302 | Evolução do Pensamento em Gestão | | 4 | 4 | Gestão |
| 2º | MG400 | Direito para Administração I | GL403 | 4 | 2 | Direito |
| 2º | GL608 | Administração de Sistemas de Informação | | 4 | 2 | Gestão |
| 2º | GL300 | Contabilidade II | GL203 | 4 | 4 | Finanças |
| 2º | | Eletivas | | 4 | 4 | Eletiva |
| 3º | NC301 | Filosofia e Ciências Humanas | | 6 | 4 | Núcleo Comum |
| 3º | LE702 | Gestão de Recursos Humanos | | 4 | 2 | Recursos Humanos |
| 3º | GL202 | Microeconomia | | 4 | 3 | Economia |
| 3º | NC104 | Introdução à Ciência dos Dados e à Informação | | 2 | 2 | Núcleo Comum |
| 3º | | Eletivas | | 8 | 8 | Eletiva |
| | | | | | | |
| 4º | GL200 | Matemática Financeira | | 4 | 4 | Quantitativo |
| 4º | ER401 | Pesquisa Operacional | GL201 | 4 | 4 | Quantitativo |
| 4º | MG500 | Gestão de Operações | | 6 | 4 | Produção |
| 4º | GL303 | Estatística para Administração | GL201 NC104 | 4 | 4 | Quantitativo |
| 4º | GL603 | Mercado, Concorrência e Competitividade | GL202 | 4 | 3 | Economia |
| 5º | MG501 | Administração Financeira I | GL200 | 4 | 4 | Finanças |
| 5º | MG600 | Gestão da Cadeia de Suprimentos | | 4 | 4 | Produção |
| 5º | GL600 | Estudos de Mercado e Marketing | | 6 | 4 | Marketing |
| 5º | | Macroeconomia | GL603 | 4 | 3 | Economia |
| 5º | GL601 | Estratégia e Planejamento | NC400 | 4 | 4 | Gestão |

| | | | | | | |
|----|-------|---------------------------------|-------|----|----|--------------|
| 6º | MG601 | Administração Financeira II | MG501 | 4 | 4 | Finanças |
| 6º | ER201 | Gestão Sustentável | | 4 | 2 | Gestão |
| 6º | MG810 | Gestão da Inovação | | 2 | 2 | Gestão |
| 6º | MG900 | Empreendedorismo | | 2 | 2 | Gestão |
| 6º | GL502 | Economia Brasileira | Macro | 4 | 3 | Economia |
| 6º | | Comportamento do Consumidor | GL600 | 4 | 4 | Marketing |
| 6º | | Eletivas | | 2 | 2 | Eletiva |
| 7º | MG811 | Direito para Administração II | GL403 | 2 | 2 | Direito |
| 7º | | Trabalho de Conclusão de Curso | | 8 | 4 | TCC/Estágio |
| 7º | | Eletivas | | 14 | 14 | Eletiva |
| 8º | GL304 | Métodos Quantitativos Aplicados | GL303 | 2 | 2 | Quantitativo |
| 8º | | Temas Contemporâneos de Direito | | 2 | 2 | Direito |
| 8º | | Estágio | | 20 | 0 | TCC/Estágio |
| 8º | | Eletivas | | 16 | 16 | Eletiva |

A proposta em questão contempla 9 pontos:

1. Aumento do número de créditos obrigatórios de RH
2. Aumento do número de créditos obrigatórios de MKT
3. Diminuição do número de créditos obrigatórios de Finanças
4. Diminuição do número de créditos de estágio curricular, dentro da legislação
5. Reordenamento das disciplinas de Economia
6. Readequação de disciplinas de Direito
7. Substituição das disciplinas "Intr. ADM" e "Metod. Cient." por "Integridade Acadêmica e Metodologia
8. Extinção dos certificados de estudos
9. Flexibilidade: 20% da matriz curricular oferecida como disciplinas Eletivas (algumas obrigatórias passam a ser

Curso 110 - Administração Pública

Grade atual

Nova versão (2019)

01° Semestre : 22 Créditos

GL100(04) , **GL101(04)** , NC103(06) , NC400(04) e PG100(04)

01° Semestre : 22 Créditos 20SL

GL100(04), **GL203(04)** , NC103(06) , NC400(04) e PG100(04)

02° Semestre : 24 Créditos

GL201(04) , **GL203(04)** , GL302(04) , PG200(06) e PG201(06)

02° Semestre : 24 Créditos

GL201(04) , **PG300(04)**, GL302(04) , PG200(06) e PG201(06)

03° Semestre : 22 Créditos

GL202(04) , NC104(02) , NC301(06) , **PG300(04)** e PG301(06)

03° Semestre : 20 Créditos

GL202(04) , NC104(02) , NC301(06) , **GL900 (2)** e PG301(06)

04° Semestre : 24 Créditos

ER201(04) , GL303(04) , GL603(04) , GL608(02) , PG400(04) e PG800(06)

04° Semestre : 24 Créditos

ER201(04) , GL303(04) , GL603(04) , GL608(02) , PG400(04) e PG800(06)

05° Semestre : 20 Créditos

GL502(04) , PG500(04) , PG501(04) , PG502(04) e PG710(04)

05° Semestre : 18 Créditos

Macroeconomia (4) , PG500(04) , PG501(04) , PG502(04) e PG710(02)

06° Semestre : 20 Créditos

ER401(04) , GL304(02) , GL900(02) , **NC100(04)** , PG600(04) e PG701(04)

06° Semestre : 18 Créditos

ER401(04), GL304(02), PG600(04), PG701(04), **GL502 (4)**

07° Semestre : 44 Créditos

8 créditos eletivos , **GL700(04)** , GL701(20) , PG704(04) , PG709(04) e PG810(04)

07° Semestre : 48 Créditos

8 créditos eletivos, **GL700(8)**, GL 701(20), PG 704(4), PG 709(4), PG 810(4)

08° Semestre : 36 Créditos

8 créditos eletivos , **GL800(04)** , GL801(20) e PG801(04)

08° Semestre : 32 Créditos

8 créditos eletivos , GL801(20) e PG801(04)

O que muda?

01º semestre

Sai Introdução à Economia (GL101) / Contabilidade I (GL203) sai do segundo para o primeiro semestre

02º semestre

Contabilidade Pública (PG300) sai do terceiro para o segundo semestre

03º semestre

Entra "Integridade Acadêmica e Metodologia Científica - GL900")

05º semestre

Entra nova disciplina: "Macroeconomia"

06º semestre

Economia Brasileira (GL502) sai do quinto e vem para o sexto semestre

NC100 (Ética e Cidadania) passa a ser eletiva - solicitação do NC

07º semestre

TCC (GL700) passa de 4 para 8 créditos

08º semestre

TCC II (GL800) deixa de existir



Faculdade de Ciências Aplicadas
Cidade Universitária de Limeira
Rua Pedro Zaccaria, 1300, Jd. Santa Luiza – Limeira – SP – CEP 13484-350
Diretoria de Ensino - 19-3701-6655



ITEM

C



Limeira, 13 de março de 2018

Ref: Participação no XXIII ENCEP

Prezada Coordenadora da Comissão de Graduação da FCA,

Solicito autorização e aprovação de orçamento para o Coordenador Associado do Curso de Engenharia de Produção participar do XXIII Encontro Nacional de Coordenadores de Cursos de Engenharia de Produção, a ser realizado nos dias 23 a 25 de maio de 2018, na cidade de Vitória, ES, organizado pela ABEPRO – Associação Brasileira de Engenharia de Produção.

Essa solicitação se justifica pela relevância do tema e evento para o Curso de Engenharia de Produção da FCA/UNICAMP. O Encontro Nacional de Coordenadores de Cursos de Engenharia de Produção (ENCEP) é o principal evento orientado à integração entre profissionais do ensino na área de Engenharia de Produção no país. Reúne, habitualmente, grande parte dos coordenadores de cursos de graduação e de pós-graduação da área, constituindo-se no principal evento de planejamento das atividades de ensino e pesquisa realizadas no âmbito dos cursos de Engenharia de Produção.

O tema do encontro será "Mudanças de Concepção: como inovar ensino e pesquisa em Engenharia de Produção", que demonstra aderência aos ajustes de conteúdo que o curso na FCA continua promovendo junto ao seu NDE, visando o perfil do Engenheiro de Produção para o futuro.

O orçamento solicitado estimado é referente a transporte aéreo ida e volta e três diárias com pernoite, em função do horário do voo de partida e retorno. Valores estimados:

Passagem aérea: Campinas, SP – Vitória, ES – Campinas, SP: R\$ 600,00

Diárias com pernoite: 3 x valor padrão FCA/UNICAMP.

Inscrição no evento: R\$ 480,00

Em anexo, os arquivos referentes ao orçamento das passagens aéreas, inscrição e divulgação do evento.

Atenciosamente,

Paulo Sérgio de Arruda Ignácio

Coordenador Associado do Curso de Engenharia de Produção.



Faculdade de Ciências Aplicadas
Cidade Universitária de Limeira
Rua Pedro Zaccaria, 1300, Jd. Santa Luiza – Limeira – SP – CEP 13484-350
Diretoria de Ensino - 19-3701-6655



ITEM

D

Solicitamos atualização dos nomes para composição do NDE (Núcleo Docente Estruturante) dos cursos de Engenharia de Manufatura e de Engenharia e Produção

Eng. Manufatura

Docentes:

1. Prof. Dr. Jaime Hideo Izuka (Coordenador Associado – Membro Nato)
2. Profa. Dra. Alessandra Cremasco
3. Prof. Dr. Daniel Iwao Suyama
4. Profa. Dra. Giovana da Silva Padilha
5. Prof. Dr. Priscila Cristina Berbert Rampazzo
6. Prof. Dr. Rodrigo José Contieri
7. Prof. Dr. Marcelo Zoéga Maialle
8. Lais Silveira Fraga - NGC

Discente:

1. Bruno Massaki Ozaki

Eng Produção

Docentes:

1. Prof. Dr. Paulo Sérgio de Arruda Ignácio (Coordenador Associado – Membro Nato)
2. Prof. Dr. Alessandro Lucas da Silva
3. Profa. Dra. Ana Luiza Cardoso Pereira
4. Prof. Dr. Antonio Carlos Pacagnella Júnior
5. Prof. Dr. Cristiano Torezzan
6. Prof. Dr. José Luiz Pereira Brittes
7. Lais Silveira Fraga - NGC

Discente:

1. Laura Giovanna Fernandes Vattimo



Faculdade de Ciências Aplicadas
Cidade Universitária de Limeira
Rua Pedro Zaccaria, 1300, Jd. Santa Luiza – Limeira – SP – CEP 13484-350
Diretoria de Ensino - 19-3701-6655



ITEM

E



Manual de Estágio Obrigatório

ADMINISTRAÇÕES/ GESTÕES

ENGENHARIAS

FCA - FACULDADE DE CIÊNCIAS APLICADAS

2018

ÍNDICE

| | |
|--|----|
| 1. Introdução | 03 |
| 2. Papel do SAE nos estágios | 04 |
| 3. Finalidade do Estágio Curricular Obrigatório | 05 |
| 4. Organização das disciplinas | 05 |
| 5. Minha situação na disciplina | |
| Administrações/Gestões | 06 |
| Engenharias | 07 |
| 5.1. Realizo estágio | 08 |
| I. Documentos necessários para registro de estágio | 08 |
| II. Etapas após cadastro de estágio | 08 |
| 5.2. Dispensa de estágio | 09 |
| I. Meu caso se enquadra em... | 09 |
| II. O que fazer? | 09 |
| III. Onde devo entregar a dispensa e qual o prazo? | 09 |
| IV. Ao entregar a dispensa, estou dispensado da matéria? | 10 |
| V. Etapas após a entrega da dispensa | 10 |
| 6. Responsabilidades dos envolvidos no processo | 10 |
| 6.1. Professor da disciplina | 10 |
| 6.2. Professor orientador | 11 |
| 7. Aprovação ou reprovação nas disciplinas de estágio | 11 |
| 8. Dúvidas frequentes | 12 |
| | 13 |
| 9. Relatórios para download | 14 |
| 10. Legislação | 15 |
| 11. Fluxograma de cadastro de estágio | 16 |
| 12. Fluxograma de dispensas | 17 |

1. INTRODUÇÃO

Este manual tem por objetivo fornecer aos alunos dos cursos de Administração; Administração Pública; Engenharia de Produção e Engenharia de Manufatura informações complementares ao Regulamento de Estágio Curricular Obrigatório no sentido de encaminhamentos para a cumpimento das disciplinas de estágio.

Recomendamos sua leitura minuciosa para que possamos realizar nosso trabalho da melhor forma possível, evitando desencontros e falhas de comunicação entre alunos, professores/orientador. Este Manual irá orientar a etapa de fundamental importância na formação acadêmica, esclarecendo dúvidas que sempre permeiam ao longo deste processo de estágio obrigatório.

2. PAPEL DO SAE NOS ESTÁGIOS

A **ÁREA DE ESTÁGIOS** do SAE no Posto Avançado em Limeira tem como função orientar alunos e empresas sobre a regulamentação acerca do estágio, isto é, orientações sobre convênio entre empresas e a universidade, recebimento de termos de estágios, e, o que iremos focar neste manual, receber e organizar as dispensas de estágio, orientando-os sobre estágio curricular obrigatório.

RESPONSÁVEL:

Elaine Cristina Barbosa - Assistente Social

EQUIPE:

Leandra - Estagiária de Administração Pública

Lígia - Estagiária de Serviço Social

Mayara - Graduanda de Administração - Bolsista SAE

Mikie - Graduanda de Administração - Bolsista SAE

Moaz - Graduando de Administração - Bolsista SAE

TELEFONE:

+55 (19) 3701-6692

E-MAIL:

divulga.sae@fca.unicamp.br

HORÁRIO DE ATENDIMENTO:

Segunda, Terça e Quinta e Sexta das 9h00 às 14h00 / Quarta das 14h às 20h

ENDEREÇO:

Unicamp Limeira - Campus II

Prédio de ensino I, bloco verde, 1º piso, sala 312

3. FINALIDADE DO ESTÁGIO CURRICULAR OBRIGATÓRIO

Os estágios têm por finalidade estimular a reflexão sobre as atividades profissionais combinando a realidade do mundo do trabalho, desenvolvida nas organizações, com a reflexão em sala de aula, mediante a supervisão de cada aluno por parte de um professor supervisor do estágio.

4. ORGANIZAÇÃO DAS DISCIPLINAS

A disciplina de estágio está prevista no projeto pedagógico do seu curso, ou seja, fazem parte da matriz curricular e estão distribuídos em 02 períodos, organizados da seguinte forma:

| CURSO | DISCIPLINA | PRÉ-REQUISITO | CARGA HORÁRIA |
|----------------------------|------------|--|---------------|
| ADMINISTRAÇÕES/ GESTÕES | GL 701 | Coeficiente de Progressão (CP) de 0,58 | 300 horas |
| | GL 801 | | |
| ENGENHARIAS | ER 901 | Coeficiente de Progressão (CP) de 0,45 | 120 horas |
| | ER 011 | | |

● INÍCIO DOS ESTÁGIOS OBRIGATÓRIOS

O estágio obrigatório tem início a partir da EFETIVAÇÃO DA MATRÍCULA NA DISCIPLINA, ou seja, deve ser cumprida dentro do semestre acadêmico em que estiver matriculado. A carga horária é contada a partir do início do semestre e encerra-se no término do mesmo.

5. MINHA SITUAÇÃO NA DISCIPLINA

| ADMINISTRAÇÕES/GESTÕES: | |
|-------------------------|---------------------|
| GL 701 - ESTÁGIO I | GL 801 - ESTÁGIO II |

Minha situação na disciplina de estágio obrigatório:

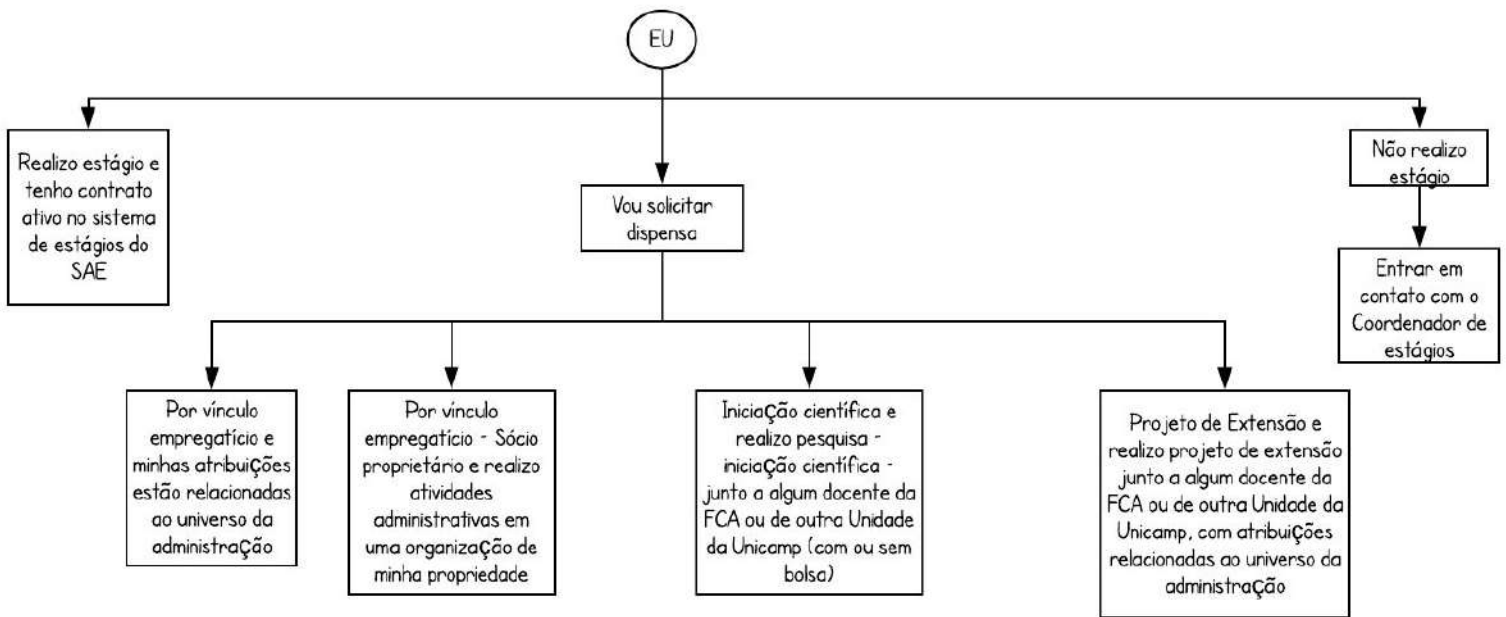

ENGENHARIAS:

ER 901 - ESTÁGIO I

ER 011 - ESTÁGIO II

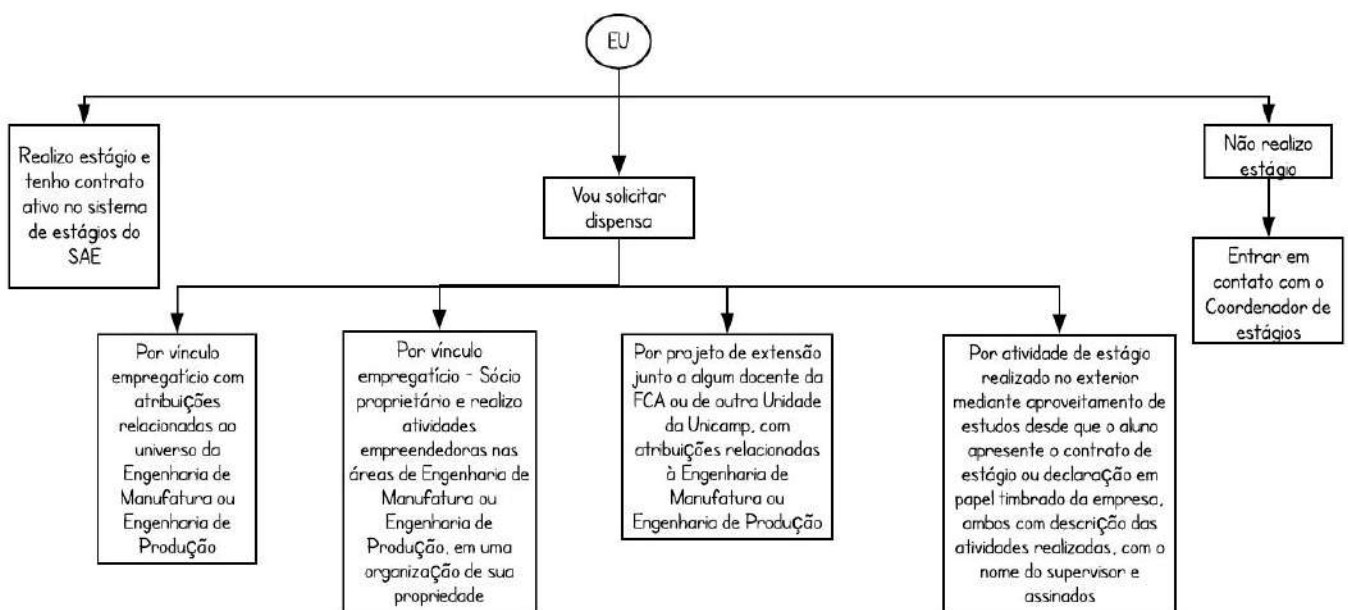
Minha situação na disciplina de
estágio obrigatório:

5.1. REALIZO ESTÁGIO

- O estágio deve estar cadastrado no sistema do SAE (entrar na sua área de aluno em www.sae.unicamp.br/estagios);
- O Termo de Compromisso (contrato), bem como quaisquer outros documentos, após emitido pela empresa e assinado por todos os agentes, devem ser entregues dentro do prazo ao SAE;
- Ler as Normas Internas de Estágio e Resoluções Pertinentes;
- Caso não esteja cadastrado, vide fluxograma na página :

I. DOCUMENTOS NECESSÁRIOS PARA REGISTRO DE ESTÁGIO

Toda documentação é gerida de forma eletrônica no sistema de estágios do SAE. Os seguintes documentos são necessários nesse processo:

- Termo de Compromisso;
- Plano de atividades;
- Relatório parcial/final;
- Avaliação do estagiário;
- Avaliação do supervisor.

ATENÇÃO: todos os envolvidos no processo recebem login e senha para acesso ao sistema.

II. ETAPAS APÓS CADASTRO DO ESTÁGIO:

| | ETAPA | RESPONSÁVEL | PRAZO |
|---|--|-----------------------|---------------------------------|
| 1 | ENTREGA TERMO DE COMPROMISSO | ALUNO | 15 DIAS APÓS O CADASTRO |
| 2 | AValiação e RELATÓRIO NO SISTEMA DO SAE | ALUNO | 30 DIAS ANTES DA VIGÊNCIA FINAL |
| 4 | <p>APROVAÇÃO/REPROVAÇÃO:</p> <p>O docente da disciplina indicará o material no sistema MOODLE para avaliá-lo na mesma.</p> | DOCENTE DA DISCIPLINA | 04/06 A 18/07 |

5.2. DISPENSA DE ESTÁGIO

A dispensa de estágio é o aproveitamento de uma atividade que já vem sendo desenvolvida na área do seu curso, que pode ser usada para equivalência, mas não dispensa da disciplina.

I. MEU CASO SE ENQUADRA EM..

| | | |
|-----------------------|---------------------------|--------------------------------------|
| VÍNCULO EMPREGATÍCIO | Requerimento para o aluno | Modelo da declaração |
| SÓCIO PROPRIETÁRIO | Requerimento para o aluno | Modelo da declaração |
| INICIAÇÃO CIENTÍFICA: | Requerimento para o aluno | Modelo da declaração |
| PROJETO DE EXTENSÃO: | Requerimento para o aluno | Modelo da declaração |
| ESTÁGIO NO EXTERIOR: | Requerimento para o aluno | Modelo da declaração |

DISPONIBILIZAR LINKS DOS MODELOS DE REQUERIMENTO ATUALIZADOS

II. O QUE FAZER: 3 PASSOS

1. Preencher o REQUERIMENTO PARA O ALUNO de acordo com o motivo da dispensa.
2. Anexar a documentação correspondente (descrita no requerimento);
3. Entregar a dispensa no prazo.

III. ONDE DEVO ENTREGAR A DISPENSA E QUAL O PRAZO?

| | |
|--------|--|
| ONDE | As dispensas deverão ser depositadas na caixa para coleta de documentos que ficará na Biblioteca da FCA. |
| COMO | Junte toda documentação em um envelope, feche, coloque nome e RA. |
| QUANDO | 01/05/2018 à 31/05/2018. |

IV. AO ENTREGAR A DISPENSA, ESTOU DISPENSADO DA MATÉRIA?

Você **NÃO** está dispensado da disciplina, pois se trata de uma disciplina obrigatória , prevista no projeto pedagógico do seu curso, a dispensa é da realização de um estágio. Para visualizar o processo de dispensa, vide fluxograma na página .

V. ETAPAS APÓS A ENTREGA DA DISPENSA:

| | ETAPA: | RESPONSÁVEL | PRAZO |
|---|---|-----------------------|---------------|
| 1 | ENTREGA DA DISPENSA NA CAIXA COLETORA | ALUNO | 01 A 31/05 |
| 2 | CONFERÊNCIA DA DOCUMENTAÇÃO: Nesta etapa encaminharemos um e-mail confirmando o recebimento. | SAE | 02/05 A 01/06 |
| 3 | APRECIÇÃO DA DOCUMENTAÇÃO: | DOCENTE DA DISCIPLINA | 04/06 A 18/07 |
| 4 | APROVAÇÃO/REPROVAÇÃO: O docente da disciplina indicará o material no sistema MOODLE para avaliá-lo na mesma. | DOCENTE DA DISCIPLINA | 04/06 A 18/07 |

6. RESPONSABILIDADES DOS ENVOLVIDOS NO PROCESSO

6.1. PROFESSOR RESPONSÁVEL PELA DISCIPLINA

Os professores orientadores são definidos pela Coordenadora de Graduação. Uma vez matriculado na disciplina de estágio obrigatório, o professor orientador será o mesmo da disciplina.

6.2. ATRIBUIÇÕES DO PROFESSOR ORIENTADOR (PREVISTAS NO REGULAMENTO DE ESTÁGIO DO CURSO):

- Orientar o aluno estagiário em suas dificuldades, com apoio da Coordenação dos Cursos, quando necessário;
- Acompanhar e avaliar as atividades desenvolvidas pelo aluno-estagiário, aprovando o Relatório de Atividades apresentado pelo aluno;
- No caso do estágio obrigatório, informar à Coordenação dos Cursos, no prazo previamente definido, os resultados da avaliação das atividades de estágio.

7. APROVAÇÃO OU REPROVAÇÃO NAS DISCIPLINAS DE ESTÁGIO

Na disciplina não há atribuição de nota e sim conceito: SUFICIENTE OU INSUFICIENTE. Compete ao professor responsável pela disciplina atribuir o conceito conforme calendário da DAC, bem como definir/indicar os meios (Ex.: relatórios, provas, seminários, etc) para avaliação.

8. DÚVIDAS FREQUENTES

POSSO REALIZAR ESTÁGIO DE MAIS DE 6 HORAS DIÁRIAS?

Não. Para realizar estágio com mais de 6 horas diárias, o curso deve alterar teoria e prática e nenhum dos cursos da Faculdade de Ciências Aplicadas altera.

QUANDO COMEÇAM A CONTAR AS HORAS PARA ESTÁGIO CURRICULAR OBRIGATÓRIO?

As horas se iniciam a partir do início do semestre e se encerram no término do mesmo, como ocorre para as demais disciplinas, conforme calendário da DAC.

EU JÁ FIZ VÁRIOS ESTÁGIOS EXTRACURRICULARES. AINDA ASSIM PRECISO FAZER O ESTÁGIO CURRICULAR OBRIGATÓRIO?

Sim, o estágio curricular obrigatório é uma disciplina do curso enquanto que os estágios não obrigatórios são atividades realizadas pelo estudante por sua própria iniciativa. Eles, embora sejam relacionados, possuem naturezas diferentes. Um deles (estágio obrigatório) consta do projeto pedagógico do curso e é obrigatório por lei. O outro (não obrigatório) não está previsto no projeto pedagógico e trata-se de atividade complementar, desde que devidamente comprovado e aprovado.

COMO ENTO NO SISTEMA SAE ESTÁGIOS?

Após o cadastro do estágio, o aluno irá receber um login e senha pelo email da DAC. Caso tenha esquecido/perdido o login, pode contatar o SAE para recuperar.

COMO A EMPRESA FAZ TERMO DE CONVÊNIO?

1. Acessar o site: <http://www.sae.unicamp.br/estagios>;
2. Cadastrar novo usuário/nova empresa;
3. Informar o CNPJ da Empresa e prosseguir;
4. Preencher os dados da empresa e conformar na opção OK;
5. Imprimir 3 vias, assinar e encaminhar ao SAE;
6. Após recebimento/conferência da solicitação de convênio no SAE a Área de Estágios autoriza o login e a senha do cadastro para Empresa;
7. A Empresa receberá e-mail automático liberando o acesso;
8. Após recebimento do e-mail de autorização, a empresa pode cadastrar o Termo de Compromisso do(s) Estagiário(s);

9. Devem ser impressas três vias do Termo de Compromisso devidamente assinadas pela empresa e pelo aluno (a assinatura do SAE é digital) e trazer ao SAE uma via para darmos baixa no sistema e ser arquivada.

O QUE É CP? ONDE VEJO?

CP é o Coeficiente de Progressão, ou seja, sua progressão no curso. Para visualizar o CP, acesse sua integralização nos Serviços Acadêmicos do site da DAC.

AO RECEBER O TERMO DE COMPROMISSO, ONDE DEVO ENTREGÁ-LO?

Após gerado o termo de compromisso, com as assinaturas devidas, uma via deve ser entregue pessoalmente ou por correio ao SAE.

| | |
|--------------|---|
| PESSOALMENTE | LOCAL 1. BIBLIOTECA DA FCA: Depositar na caixa coletora*. LOCAL 2. SAE: Campus II, Ensino I, prédio verde, 1º piso, sala 312 |
| CORREIOS | DESTINATÁRIO: Unicamp/ Posto Sae Limeira ENDEREÇO: R. Pedro Zaccaria, 1300, Limeira - SP, 13484-350 |

* será recolhido no dia útil seguinte.

QUEM GERA O TERMO DE COMPROMISSO, ALUNO OU EMPRESA?

| | |
|----------------|---|
| REMUNERADO | A própria empresa gera o termo de compromisso. |
| NÃO REMUNERADO | O aluno faz o cadastro no sistema de estágios do SAE e após aprovado gera o termo de compromisso. |

MEU USUÁRIO ESTÁ BLOQUEADO NO SISTEMA DO SAE, O QUE PODE TER ACONTECIDO?

Quando o usuário está bloqueado para uso no site, o aluno pode estar com pendências como por exemplo: não ter realizado a avaliação do estágio ou não ter entregue o relatório das atividades de estágio.

ESQUECI MINHA SENHA PARA ACESSAR O SISTEMA DE ESTÁGIOS DO SAE, O QUE FAÇO?

Clique em [ESQUECI MINHA SENHA](#) na área de login e solicite a recuperação. Uma nova senha será enviada ao e-mail cadastrado.

9. RELATÓRIOS PARA DOWNLOAD

RELATÓRIO DE AVALIAÇÃO DE ESTÁGIOS

Clique na disciplina para acessar o relatório correspondente.

ENGENHARIAS:

CLIQUE AQUI => [ER 901 - ESTÁGIO I](#)

CLIQUE AQUI => [ER 011 - ESTÁGIO II](#)

ADMINISTRAÇÕES/GESTÕES:

[GL 701 - ESTÁGIO I](#)

[GL 801 - ESTÁGIO II](#)

10. LEGISLAÇÃO

NORMAS INTERNAS DE ESTÁGIO

[RESOLUÇÃO GR – 38/2008](#)

[HTTP://WWW.PG.UNICAMP.BR/MOSTRA_NORMA.PHP?ID_NORMA=1540](http://www.pg.unicamp.br/mostra_norma.php?id_norma=1540)

DISPÕE SOBRE AS REGRAS PARA A REALIZAÇÃO DE ESTÁGIOS ACADÊMICOS PELOS ALUNOS DE GRADUAÇÃO.

DELIBERAÇÃO CAD-A5-2003

[HTTP://WWW.PG.UNICAMP.BR/MOSTRA_NORMA.PHP?ID_NORMA=2188](http://www.pg.unicamp.br/mostra_norma.php?id_norma=2188)

DISPÕE SOBRE A COBRANÇA DE TAXAS EM CONVÊNIOS QUE TENHAM COMO FINALIDADE A REALIZAÇÃO DE ESTÁGIOS POR ALUNOS DOS CURSOS DE GRADUAÇÃO.

DELIBERAÇÃO CAD – A6-2003

[HTTP://WWW.PG.UNICAMP.BR/MOSTRA_NORMA.PHP?ID_NORMA=2190](http://www.pg.unicamp.br/mostra_norma.php?id_norma=2190)

FIXA VALORES PARA A COBRANÇA DE TAXAS EM CONVÊNIOS QUE TENHAM COMO FINALIDADE A REALIZAÇÃO DE ESTÁGIOS POR ALUNOS DOS CURSOS DE GRADUAÇÃO, A SEREM COBRADAS EXCLUSIVAMENTE DAS ORGANIZAÇÕES CONCEDENTES.

LEI DE ESTÁGIO - 11788-2008

[HTTP://WWW.PLANALTO.GOV.BR/CCIVIL_03/_ATO2007-2010/2008/LEI/11788.HTM](http://www.planalto.gov.br/ccivil_03/_ato2007-2010/2008/lei/11788.htm)

DISPÕE SOBRE O ESTÁGIO DE ESTUDANTES; ALTERA A REDAÇÃO DO ART. 428 DA CONSOLIDAÇÃO DAS LEIS DO TRABALHO – CLT, APROVADA PELO DECRETO-LEI NO 5.452, DE 10 DE MAIO DE 1943, E A LEI NO 9.394, DE 20 DE DEZEMBRO DE 1996; REVOGA AS LEIS NOS 6.494, DE 7 DE DEZEMBRO DE 1977, E 8.859, DE 23 DE MARÇO DE 1994, O PARÁGRAFO ÚNICO DO ART. 82 DA LEI NO 9.394, DE 20 DE DEZEMBRO DE 1996, E O ART. 60 DA MEDIDA PROVISÓRIA NO 2.164-41, DE 24 DE AGOSTO DE 2001; E DÁ OUTRAS PROVIDÊNCIAS.

Fluxograma de Cadastro dos Estágios Obrigatórios

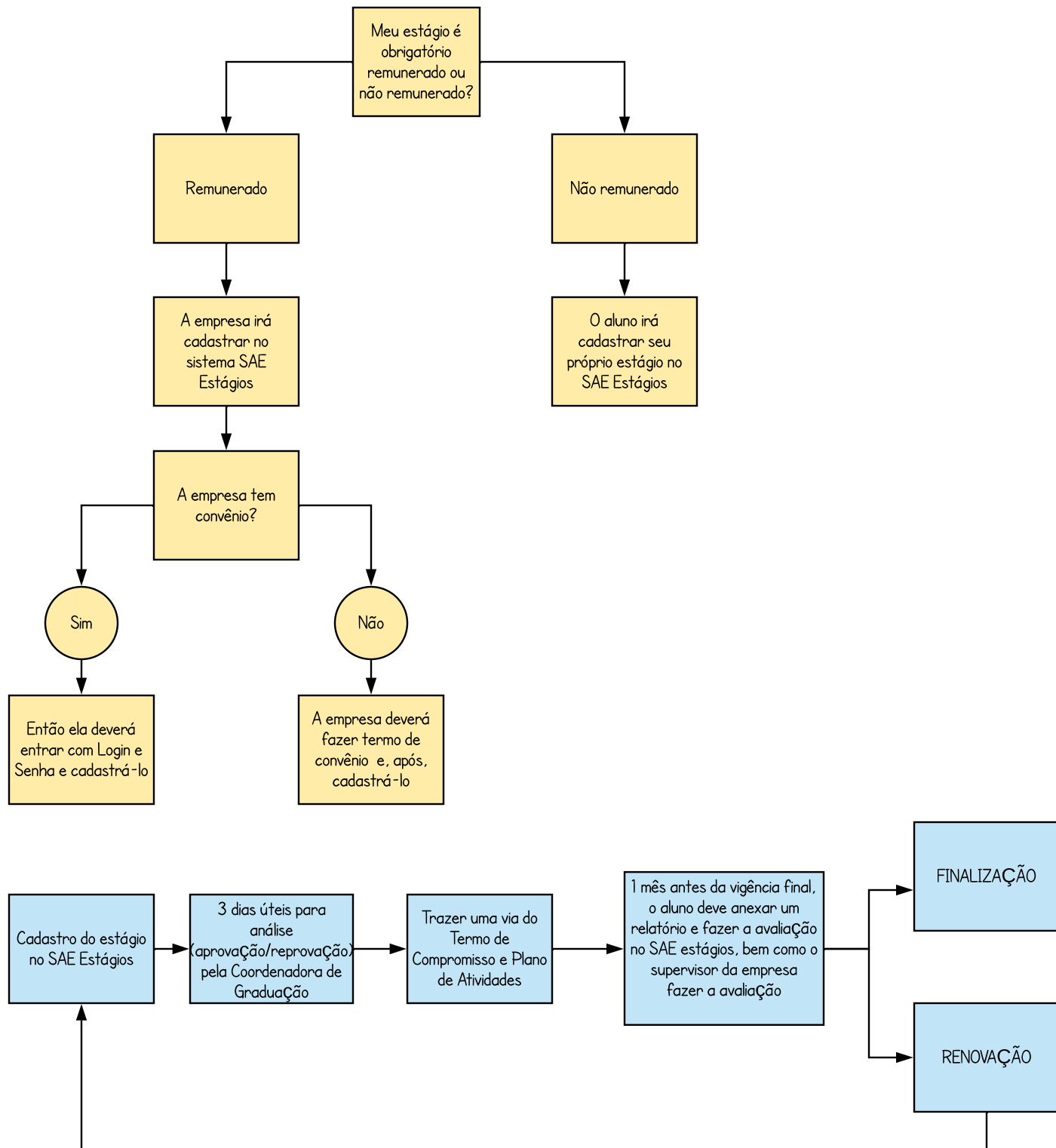

SOLICITAÇÃO DE DISPENSA DE ESTÁGIO

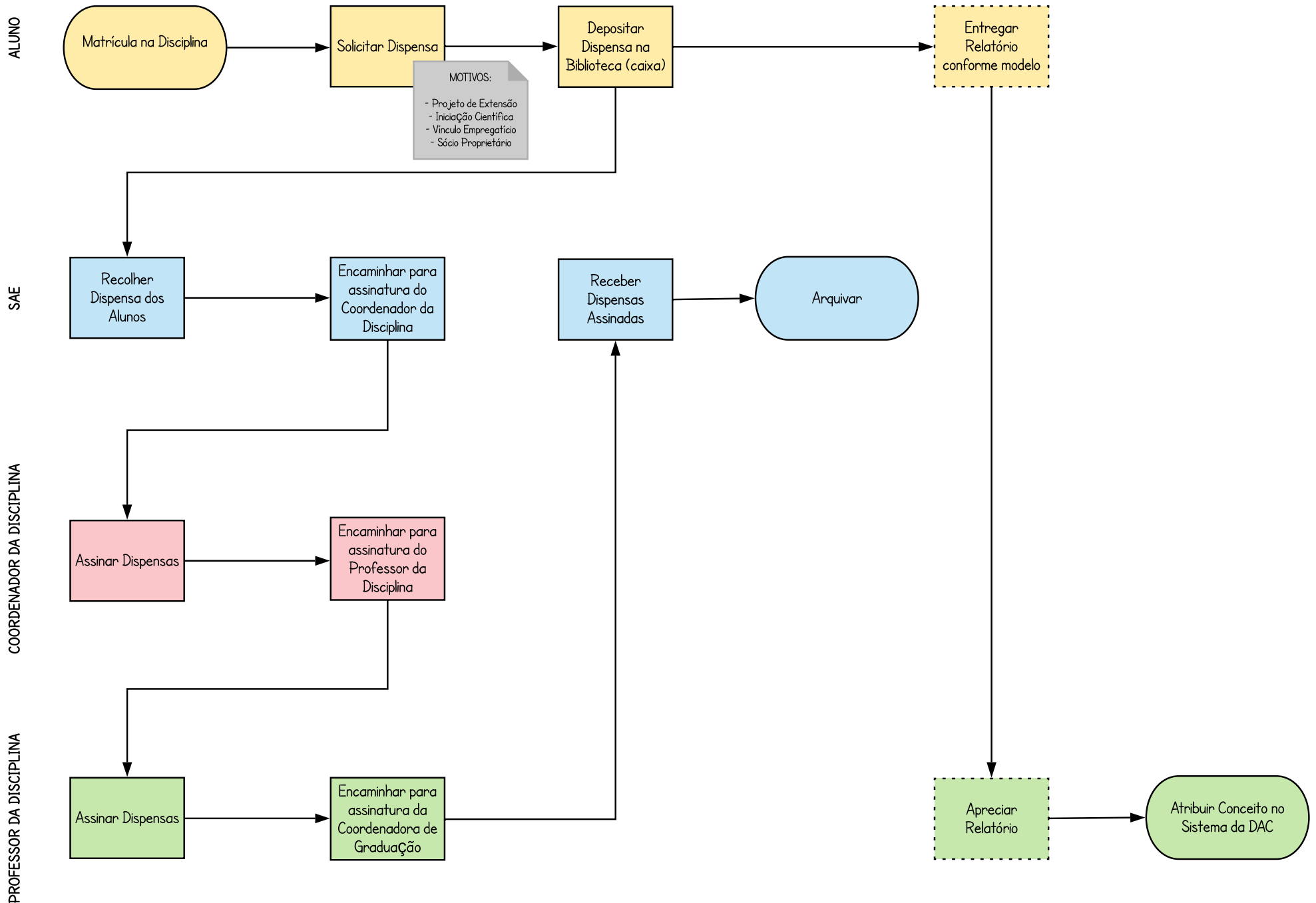



Faculdade de Ciências Aplicadas
Cidade Universitária de Limeira
Rua Pedro Zaccaria, 1300, Jd. Santa Luiza – Limeira – SP – CEP 13484-350
Diretoria de Ensino - 19-3701-6655



ITEM

I

À Comissão de Graduação da FCA/UNICAMP

Em análise do pedido de revalidação de diploma de Ciência em Engenharia de Julia Olyntho de Arruda, a comissão especial composta pelos professores Dr. Antonio Carlos Pacagnella Junior, Dr. Alessandro Lucas da Silva e Dr. Paulo Sérgio de Arruda Ignácio emite o seguinte parecer:

O currículo apresentado, considerando as ementas e cargas horárias das disciplinas cursadas pela candidata, não contempla satisfatoriamente o perfil do Engenheiro de Produção formado pela Faculdade de Ciências Aplicadas (FCA), da Universidade Estadual de Campinas (UNICAMP).

A carga horária apresentada no histórico escolar da candidata demonstra um cumprimento de 1950 horas, o que equivale a aproximadamente 53% da carga exigida pelo Projeto Pedagógico do Curso de Engenharia de Produção da FCA/UNICAMP, em atendimento aos requisitos do Ministério da Educação e Cultura do Brasil. Essa carga horária não permite aceitar a equivalência.

Assim, esta comissão delibera em não considerar o currículo equivalente para o curso de Engenharia de Produção da FCA/UNICAMP.

Esta comissão sugere para a candidata solicitante ingressar no curso de Engenharia de Produção da FCA/UNICAMP pelo processo determinado pela COMVEST/UNICAMP e, posteriormente, como aluna regular, solicitar aproveitamento de estudos das disciplinas cursadas e aprovadas.

Dr. Antonio Carlos Pacagnella Junior

Dr. Alessandro Lucas da Silva

Dr. Paulo Sérgio de Arruda Ignácio



Faculdade de Ciências Aplicadas
Cidade Universitária de Limeira
Rua Pedro Zaccaria, 1300, Jd. Santa Luiza – Limeira – SP – CEP 13484-350
Diretoria de Ensino - 19-3701-6655



ITEM

1



Prêmio de Reconhecimento pela Dedicção ao Ensino de Graduação 2018

A Coordenação de Graduação da Faculdade de Ciências Aplicadas aprovou os seguintes Critérios e Calendário para tramitação interna do Prêmio de Reconhecimento Docente pela Dedicção ao Ensino de Graduação:

1- Critérios para inscrição

- I. Ser docente na FCA, respeitando o artigo 6º da deliberação Consu A-021/2013;
- II. Ter ministrado disciplinas na graduação no ano da inscrição, e atendido a carga didática solicitada pelo coordenador de Graduação;
- III. Não estar ocupando cargo de coordenador de graduação no ato de inscrição;
- IV. Não estar ocupando cargo de coordenador associado de graduação e coordenador de núcleo no ato da inscrição;
- V. Não estar ocupando o cargo de diretor ou vice-diretor no ato da inscrição;

Diretoria de Ensino



2- Calendário

| Atividades | Instância | Período |
|--|---------------------------|-----------------------------------|
| Divulgação aos docentes do prêmio e dos critérios específicos da FCA (item III do Anexo I da Deliberação CONSU-A-034/2011, de 29/11/2011), aprovados pela CG-FCA e preparação da documentação dos potenciais candidatos. (documentação: Memorial de Atividade de Ensino e respectivas comprovações, de acordo com os critérios a serem julgados). | CG | 09 de abril de 2018 |
| Envio da documentação dos potenciais candidatos à CG-FCA. | Docentes* | 11 de maio de 2018 (prazo máximo) |
| Aprovação da inscrição dos candidatos pela Congregação. | CG | 04 de julho de 2018 |
| Designação da comissão de especialistas da FCA que fará a escolha do vencedor. | Congregação | 04 de julho de 2018 |
| Elaboração do Parecer Circunstanciado Conclusivo pela comissão a partir da documentação enviada pelos candidatos, com a indicação do vencedor da FCA. (aprovar na Congregação) | Comissão de Especialistas | até 17 de agosto de 2018 |
| Envio da documentação do vencedor da FCA para a Pró-Reitoria de Graduação. | Diretoria | até 27 de Setembro de 2018 |

*Entregar na Diretoria de Ensino.

Diretoria de Ensino



A Comissão de Graduação sugere à Comissão de Especialista que considere os seguintes itens, como permite o inciso XIII do artigo 11 da Deliberação Consu A-021/2013.

- a) Organização de projetos interdisciplinares ligados ao ensino de graduação;
- b) Organização de eventos técnico-científicos orientados a alunos de graduação e/ou abertos à comunidade;
- c) Participação em programas orientados a alunos de ensino médio;
- d) Participação ativa nas discussões de reforma curricular de cursos de graduação e elaboração dos Projetos Pedagógicos;
- e) Executor de convênios nacionais e/ou internacionais ligados à graduação;
- f) Coordenação de grupos de estudos abertos aos alunos de graduação.

Diretoria de Ensino da FCA, 19 de março de 2018.

Profa. Dra. Milena Pavan Serafim
Coordenadora de Graduação
Faculdade de Ciências Aplicadas



Faculdade de Ciências Aplicadas
Cidade Universitária de Limeira
Rua Pedro Zaccaria, 1300, Jd. Santa Luiza – Limeira – SP – CEP 13484-350
Diretoria de Ensino - 19-3701-6655



ITEM

2

Ref.: Programa de Cooperación e Integración Universitaria de América Latina y el Caribe

O Programa de Cooperación e Integración Universitaria de América Latina y el Caribe (PCIU) foi proposto em 2008, no plano de ações da Conferência Regional de Educação Superior da América Latina e Caribe, dentro dos auspícios do Instituto Internacional da UNESCO para a Educação Superior. O principal objetivo, entre outros, é alcançar a integração regional dos níveis superiores de ensino, fortalecendo o desenvolvimento acadêmico que consolide as perspectivas regionais ante aos problemas mundiais.

O programa prevê o reconhecimento de diplomas para os cursos das Universidades participantes, com as quais considere haver equivalência.

Neste sentido, o Faculdade de Ciências Aplicadas da Unicamp está sendo convidada a avaliar a proposta curricular dos cursos correspondentes das Universidades participantes, a após análise, manifestar-se por meio de Deliberação da Congregação da Unidade e Comissão subsidiada pela Comissão de Graduação.

Sem mais para o momento, nos colocamos à disposição para quaisquer outros esclarecimentos.

Atenciosamente,



Prof^ª. Dr^ª. Eliana Martorano Amaral
Pró-Reitora de Graduação
Universidade Estadual de Campinas



Ilmo Sr.
Prof. Dr. Álvaro de Oliveira D'Antona
Diretor da Faculdade de Ciências Aplicadas
Universidade Estadual de Campinas



ITEM

9

Vestibular 2019

FCA/UNICAMP

Ofício Circular PRG nº 075/2017

Engenharia de Manufatura
Engenharia de Produção

Planilha ENEM FCA/UNICAMP

| Curso: Engenharia de Produção | | | Prova ENEM | Peso | Nota Mínima |
|--------------------------------------|--|--|---|-------------|--------------------|
| Grau:Bacharelado | | | Redação | 2 | 500 |
| Turno:Integral (Matutino/Vespertino) | | | Ciências da Natureza e suas Tecnologias | 2 | 500 |
| | | | Ciências Humanas e suas Tecnologias | 1 | 500 |
| | | | Linguagens, Códigos e suas Tecnologias | 1 | 500 |
| | | | Matemática e suas Tecnologias | 3 | 600 |
| | | | | | |

| Curso: Engenharia de Manufatura | | | Prova ENEM | Peso | Nota Mínima |
|--|--|--|---|-------------|--------------------|
| Grau:Bacharelado | | | Redação | 2 | 500 |
| Turno:Integral (Matutino/Vespertino) | | | Ciências da Natureza e suas Tecnologias | 2 | 500 |
| | | | Ciências Humanas e suas Tecnologias | 1 | 500 |
| | | | Linguagens, Códigos e suas Tecnologias | 1 | 500 |
| | | | Matemática e suas Tecnologias | 3 | 600 |
| | | | | | |